

Diagnósticos
Locales

11 · LOCALIDAD DE SUBA

MUJERES EN PANDEMIA

BOGOTÁ D.C.



SECRETARÍA DE
LA MUJER

MUJERES EN PANDEMIA

SUBA

Durante el año 2020, el PIB de Colombia disminuyó en el 6,8% con respecto a 2019, mientras el PIB per cápita cayó en el 8,6%¹, por causas atribuibles en gran medida a la pandemia por Covid-19. Pero ya en 2019 y comienzos de 2020 algunos de los principales indicadores laborales mostraban síntomas preocupantes en el país. La tasa de desempleo nacional creció de un dígito entre 2013 y 2018, con cifras que oscilaron alrededor del 9%, a dos dígitos en 2019 -10,5%- , para pasar en 2020 al 15,9%². Sin embargo, cuando la lente se enfoca en las mujeres, es fácil concluir que han sido ellas las más afectadas, no durante la pandemia, sino históricamente. Mientras la tasa de desempleo de los hombres se mantuvo en un dígito entre 2008 y 2019, la de las mujeres siempre fue de dos cifras en esos doce años, con brechas de entre 5 y 6 puntos porcentuales en promedio. Y, claro, en 2020, la brecha se exacerbó y alcanzó los 7,7 puntos (mujeres 20,4% versus hombres 12,7%).



En Bogotá, ciudad que aporta la cuarta parte del PIB del país, las cifras del indicador de desempleo para las mujeres fueron menores que las nacionales entre 2008 y 2019 (pero igual en Bogotá las de ellas tuvieron dos dígitos y las de ellos solo uno). La excepción en esta tendencia se observa en 2020, ya que la tasa para las mujeres fue del 20,9%, superior a la media colombiana.

Con el fin de valorar esta y otra información cuantitativa relacionada con los derechos humanos de las mujeres en las veinte localidades, el Observatorio de Mujeres y Equidad de Género de Bogotá, OMEG, elaboró un diagnóstico para cada localidad y uno global para Bogotá, que permiten apreciar el comportamiento de indicadores y de

¹ Banco de la República, en https://www.banrep.gov.co/sites/default/files/paginas/pib-desestacionalizado_2015_020.xls

² Filco, Ministerio de Trabajo.



percepciones en cada territorio durante la pandemia, precedido de un breve contexto sociodemográfico y seguido de las cifras de atenciones brindadas por la Secretaría Distrital de la Mujer.

Es de anotar que existen pocos instrumentos estadísticos que ofrezcan resultados recientes y robustos por localidad y sexo. De hecho, la versión más reciente de la Encuesta Multipropósito es la de 2017, así como la versión completa publicada de la Encuesta Bienal de Culturas. Por esta razón, cada diagnóstico se ha apoyado en fuentes alternativas, como la Encuesta Virtual Mi Voz Mi Ciudad, aplicada en tres mediciones (dos en 2020 y una en

2021) por el programa Bogotá Cómo Vamos, además de las fuentes oficiales con información permanente, como el Sistema de Información Estadístico, Delincuencial, Contravencional y Operativo de la Policía Nacional (Siedco), el Instituto Nacional de Medicina Legal y Ciencias Forenses (INMLCF) y Saludata, entre otras.

Para el aparte sobre personas cuidadoras, se tuvieron en cuenta los resultados de la encuesta de la Corporación Financiera Internacional (IFC) del Banco Mundial, aplicada a finales de 2020, fruto de un memorando de entendimiento entre esa corporación y la Alcaldía Mayor de Bogotá.

DATOS SOCIODEMOGRÁFICOS

POBLACIÓN

Según las proyecciones para **2021** del DANE y la Secretaría Distrital de Planeación, con base en el Censo 2018, en **Suba...**

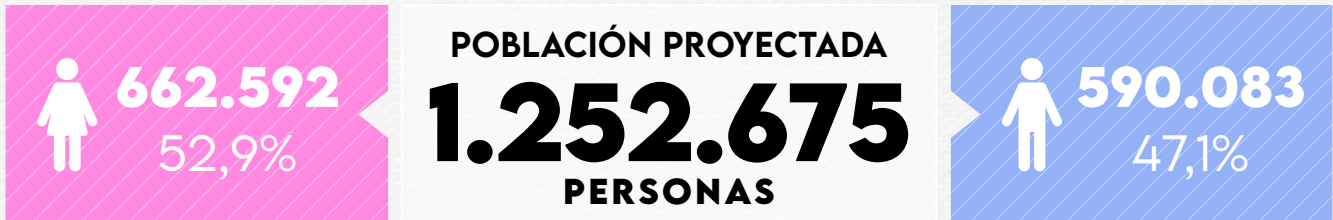

16%

Porcentaje que representa el número de habitantes de la localidad con respecto a la población total de Bogotá, proyectada para 2021 en **7'834.167** de personas

6 

Puesto que ocupa en **mayor proporción de mujeres** con respecto a los hombres, **en relación con las demás localidades**

PIRÁMIDE POBLACIONAL. SUBA, 2021

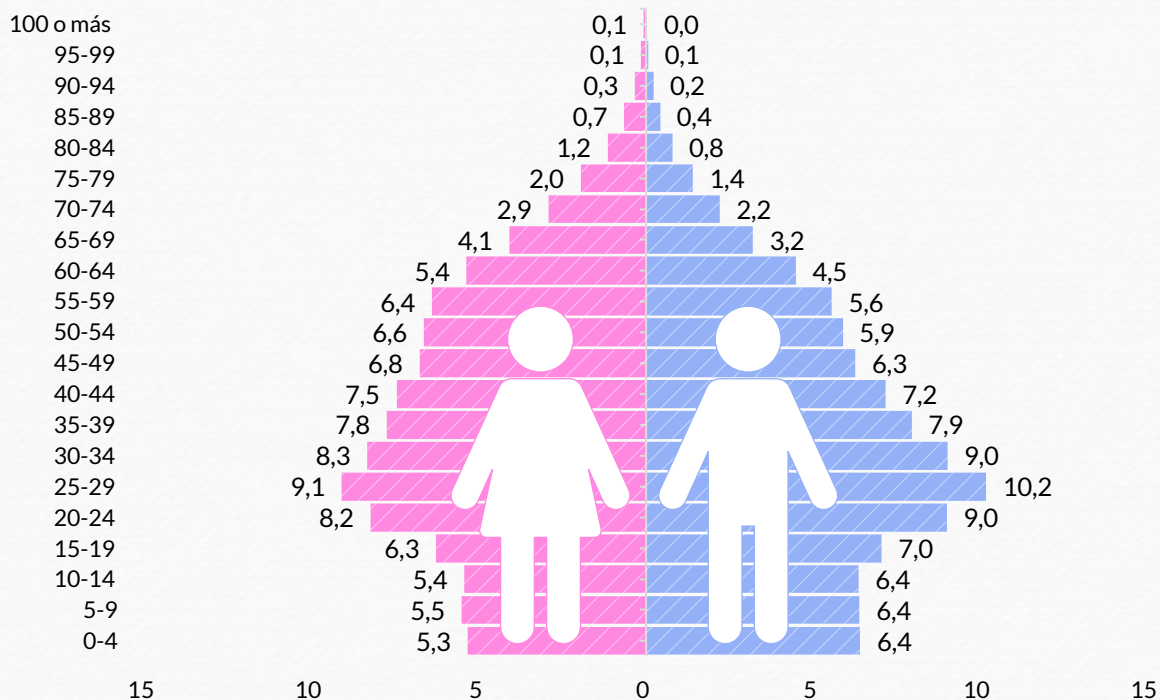

40 A 44 AÑOS

Grupo etario a partir del cual predominan las mujeres

2 DE CADA 3

El **67%** de las mujeres están en **edad productiva** (entre 15 y 59 años)

59,4%

Proporción de mujeres entre las personas **mayores de 60 años**

ÍNDICE DE ENVEJECIMIENTO

En Suba es de **103 mujeres mayores de 60 años por cada 100 mujeres menores de 15**. Para los hombres es de 67. En Bogotá, el índice general es de 76 personas adultas de 60 o más años por cada 100 menores de 15 años

ÍNDICE DE DEPENDENCIA

49 mujeres potencialmente dependientes (menores de 15 y mayores de 60 años) **por cada 100 mujeres potencialmente productivas, mientras el de los hombres es de 28**. En Bogotá es de 50 y 29, respectivamente

447.624

Número de hogares que en 2021 habitan en 434.894 viviendas ocupadas, de las 467.970 viviendas totales que hay en la localidad³. De acuerdo con el Censo 2018, el 41,9% de los hogares en Bogotá tienen la jefatura de hogar en cabeza de una mujer

ESTRATO



Entre las mujeres que informan el estrato de las facturas de energía eléctrica que reciben en su vivienda, **el 73,8% corresponden a los estratos 2 y 3 y el 32% a los estratos 4, 5 y 6**⁴

³ DANE - Secretaría Distrital de Planeación, proyecciones 2021 con base en el Censo 2018.

⁴ DANE - Secretaría Distrital de Planeación, Encuesta Multipropósito 2017. Cálculos del OMEG, SDMujer.

POBREZA

EN BOGOTÁ

- La incidencia de la pobreza monetaria en 2020 era del **40,6% entre las mujeres y del 39,5% entre hombres** (en 2019 era del 29,9 y 25,6%, respectivamente)⁵
- En 2020, **la incidencia de la pobreza extrema fue del 13,7% para las mujeres y del 12,7% para los hombres** (en 2019 era del 5,7 y 3,3%, respectivamente)⁶
- En 2019, **la incidencia de la pobreza multidimensional fue del 7,2% para ellas y del 7,0% para ellos**⁷
- El **coeficiente de Gini en 2020⁸ fue de 0,559**, el más alto entre las cinco principales del país (en 2019 fue de 0,513)
- En julio de 2020, **el 41% de las mujeres y el 38% de los hombres consideraban que los ingresos del hogar no alcanzaban para cubrir los gastos mínimos**. En noviembre de 2020, las cifras aumentaron al 49 y el 44% y en febrero de 2021 eran del 46 y el 43%, respectivamente⁹



⁵ DANE, Gran Encuesta Integrada de Hogares.

⁶ DANE, Gran Encuesta Integrada de Hogares.

⁷ Secretaría Distrital de Planeación, Portal Geoestadístico (fecha de consulta: 25 de mayo de 2021).

⁸ Observatorio de la Región Bogotá-Cundinamarca de la Cámara de Comercio de Bogotá (fecha de consulta: 10 de junio de 2021). El coeficiente de Gini es una medida de la desigualdad, en este caso de ingresos, con un número entre 0 y 1, donde 0 corresponde a la perfecta igualdad (todas las personas tienen los mismos ingresos) y donde 1 corresponde a la perfecta desigualdad (una persona tiene todos los ingresos y las demás ninguno). Entre más cerca esté de 1, más desigualdad.

⁹ Encuesta de Percepción Virtual Mi Voz Mi Ciudad, Bogotá Cómo Vamos: primera medición (julio 2020), segunda (noviembre 2020) y tercera (febrero 2021).

Información técnica:

i) Sistema de muestreo no probabilístico con control de cuotas por sexo, rangos de edad, niveles socioeconómicos y zona (muestra por autoselección a través de pauta focalizada en Facebook, 79%, o a través de personas referidas por medio de diferentes canales, 21%).

ii) No hay marco muestral por ser una muestra por autoselección. Para el grupo con pauta focalizada en Facebook, el marco (de los Ads) son las personas usuarias mayores de 18 años registradas.

iii) Para la ponderación, se realizó un proceso de post estratificación de la muestra, en consideración de la distribución poblacional del Censo 2018 para las variables zona (grupos de localidades), niveles socioeconómicos, sexo y rangos etarios.

Nota: Para la primera medición no es posible aplicar un factor de expansión por localidad.

EN SUBA

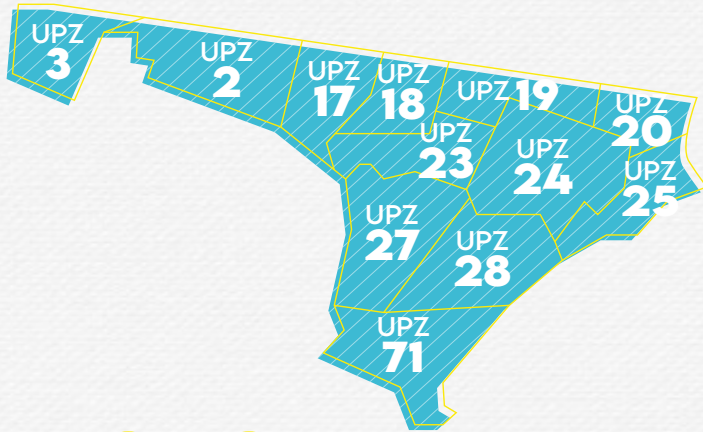

2,8%

Cifra de los hogares pobres multidimensionales con jefa mujer (2,1% de los hogares con jefe hombre)¹⁰

5,5%

Cifra de hogares con jefa mujer que estaban en pobreza extrema en 2017. Entre los hogares con jefe hombre era del 2,8%¹¹

0,53

El coeficiente de Gini en 2017¹²

LOS INGRESOS DEL HOGAR NO ALCANZAN PARA CUBRIR LOS GASTOS MÍNIMOS

En julio de 2020, el **31% de las personas en el grupo de localidades de Usaqué y Suba estimaban que los ingresos del hogar no alcanzaban para cubrir los gastos mínimos.** En noviembre de 2020, la cifra entre las mujeres de Suba era del 42% y entre los hombres del 40%, mientras en febrero de 2021 la percepción fue del 38% entre ellas y del 36% entre ellos¹³

¹⁰ DANE - Secretaría Distrital de Planeación, Encuesta Multipropósito 2017. Cálculos del OMEG, SDMujer.

¹¹ DANE - Secretaría Distrital de Planeación, Encuesta Multipropósito 2017. Cálculos del OMEG, SDMujer.

¹² Secretaría Distrital de Planeación, Portal Geoestadístico (fecha de consulta: 25 de mayo de 2021).

¹³ Encuesta de Percepción Virtual Mi Voz Mi Ciudad, Bogotá Cómo Vamos: primera medición (julio 2020), segunda (noviembre 2020) y tercera (febrero 2021).

PANORAMA DE LAS MUJERES EN EL CONTEXTO DEL COVID-19

LAS VIOLENCIAS

Durante el año 2020 y hasta julio de 2021, según el Sistema de Información Estadístico, Delincuencial, Contravencional y Operativo de la Policía Nacional, Siedco¹⁴, los **delitos de alto impacto (DAI)** relacionados con **violencia física y víctima mujer** tuvieron el siguiente comportamiento...

ASESINATOS -MUJERES-

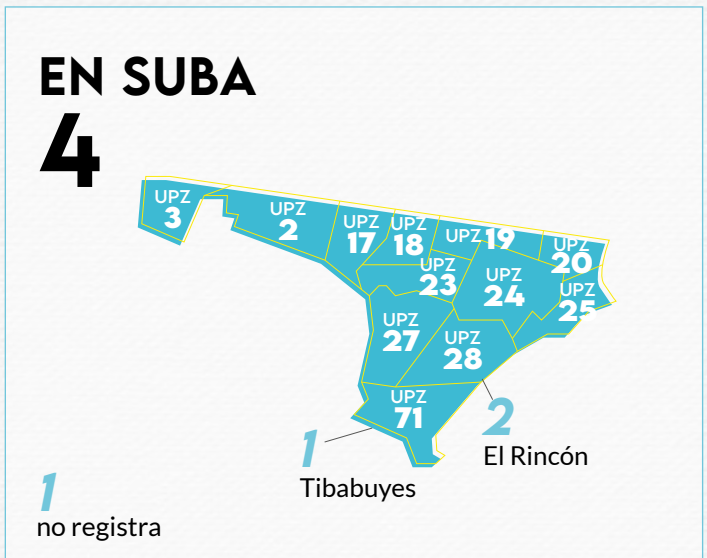
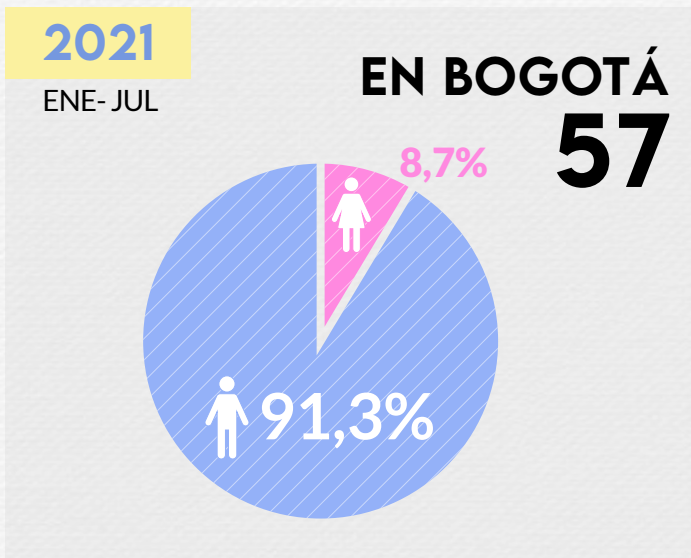
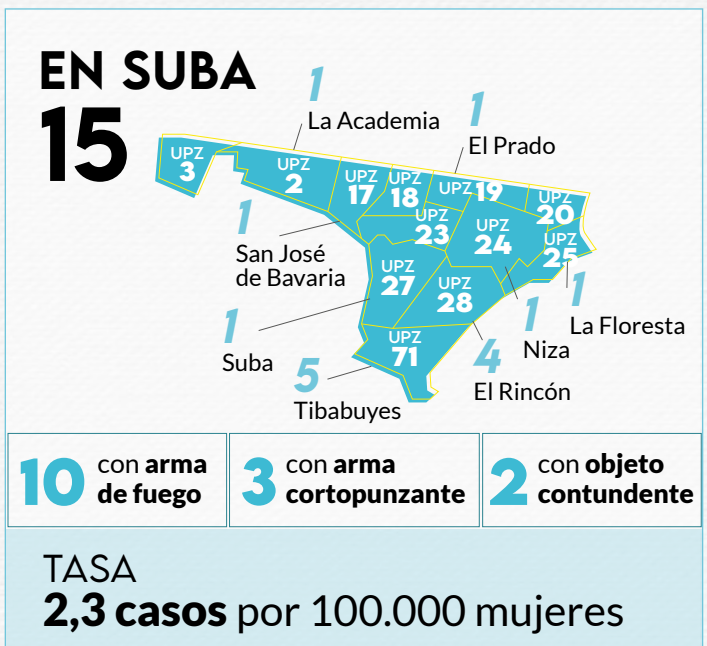
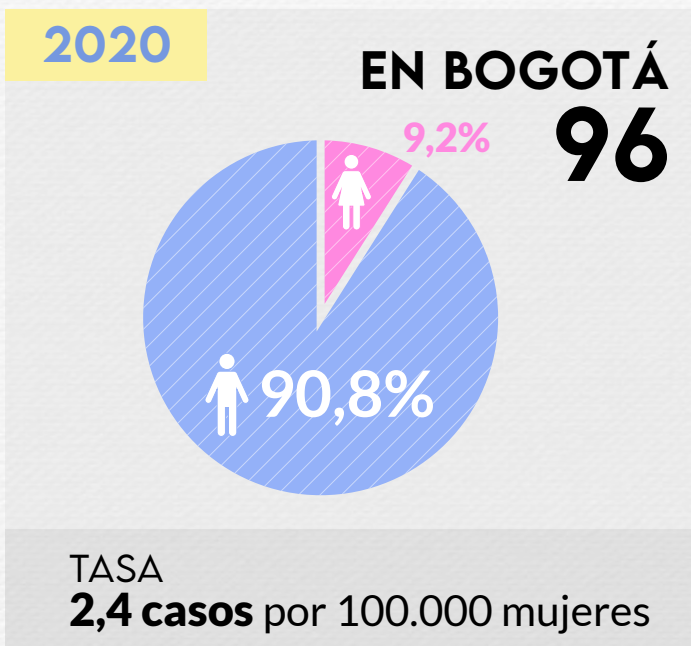

¹⁴ Fecha de consulta: 09 de agosto de 2021. Información preliminar sujeta a cambios por la fuente.

DELITOS SEXUALES -MUJERES-

2020

EN BOGOTÁ
4.041

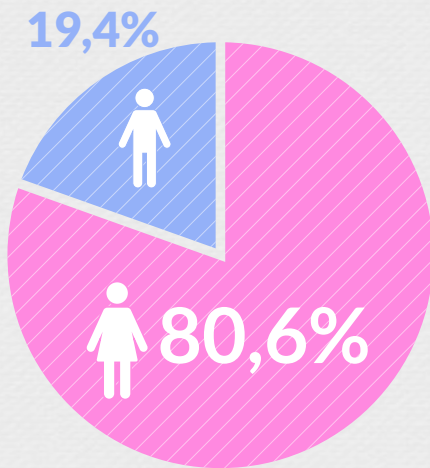

TASA
100,1 casos por 100.000 mujeres

EN SUBA
514

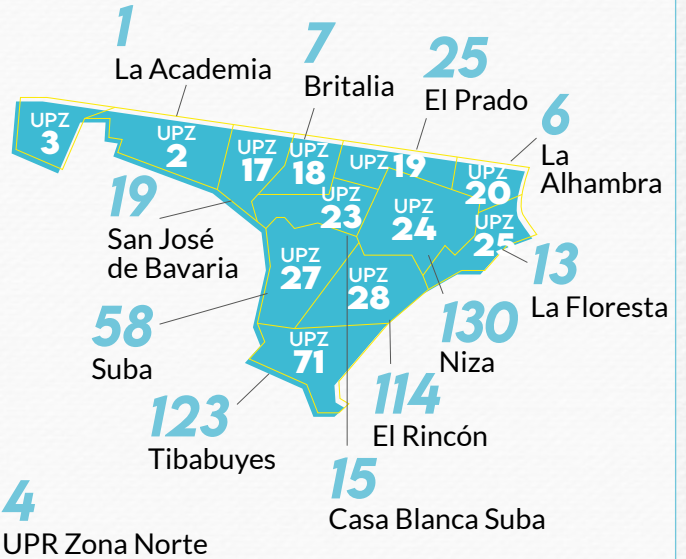

TASA
79,2 casos por 100.000 mujeres

2021

ENE- JUL

EN BOGOTÁ
2.250

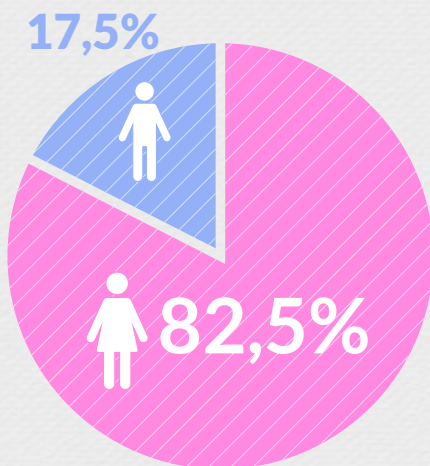

EN SUBA
332



VIOLENCIA INTRAFAMILIAR -MUJERES-

2020

EN BOGOTÁ
27.161

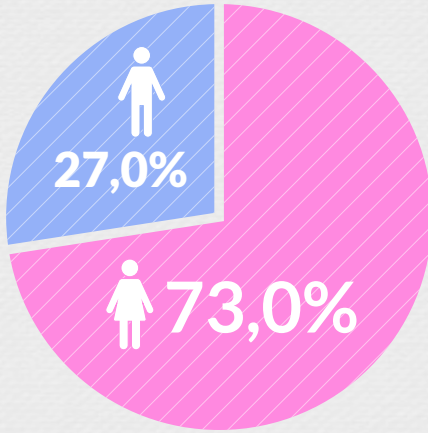

TASA
672,9 casos por 100.000 mujeres

EN SUBA
3.230

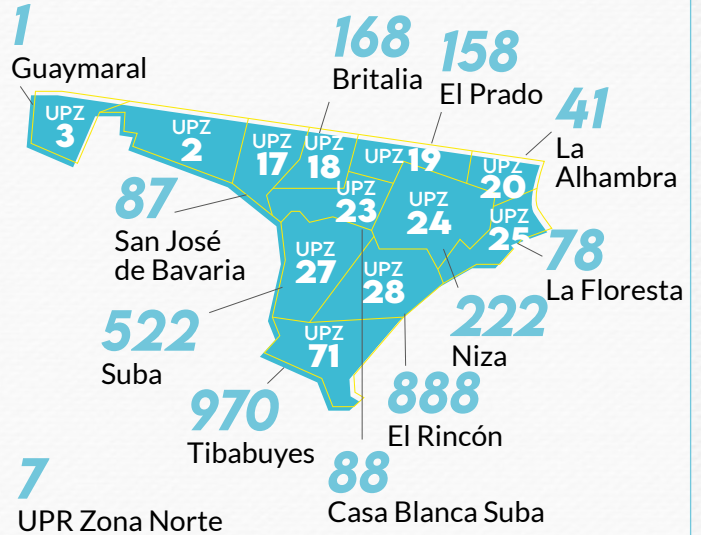

TASA
497,5 casos por 100.000 mujeres

2021

ENE- JUL

EN BOGOTÁ
13.770

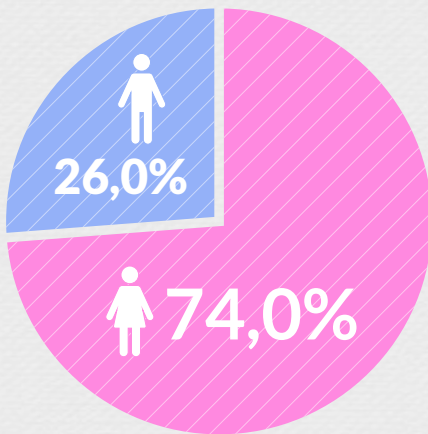

TASA
672,9 casos por 100.000 mujeres

EN SUBA
1.938

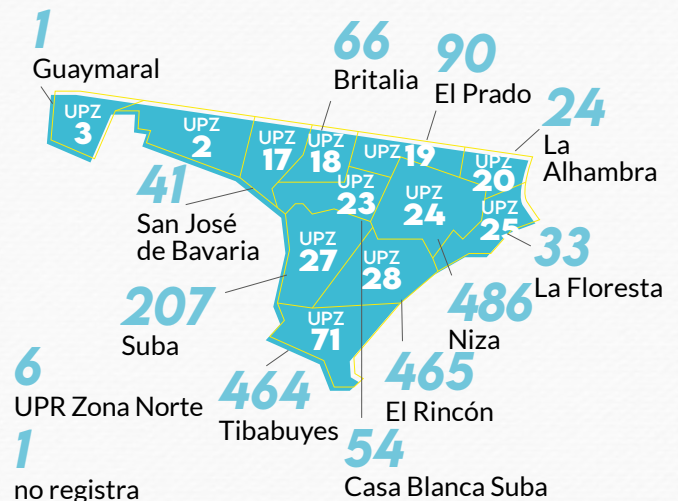

TASA
497,5 casos por 100.000 mujeres

LESIONES PERSONALES -MUJERES-

2020

EN BOGOTÁ
7.540

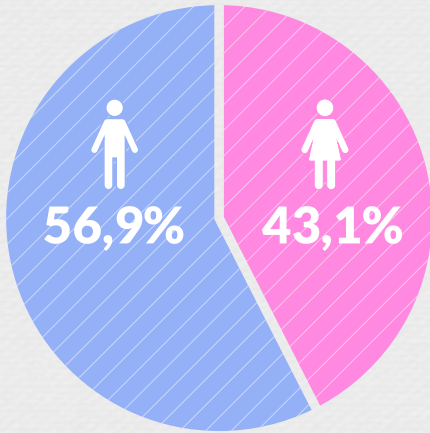

TASA
186,8 casos por 100.000 mujeres

EN SUBA
681

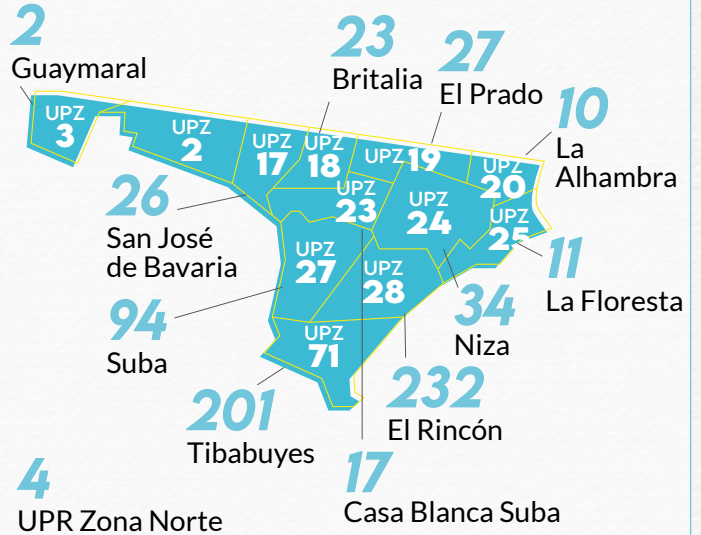

TASA
104,9 casos por 100.000 mujeres

2021

ENE- JUL

EN BOGOTÁ
5.145

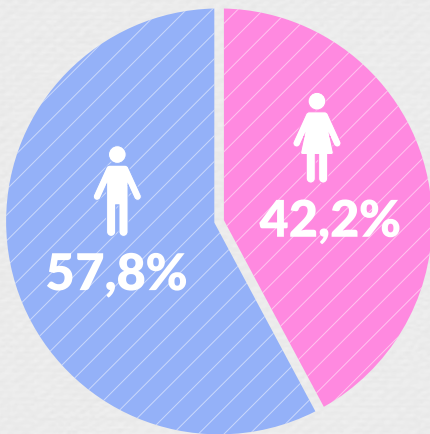

TASA
186,8 casos por 100.000 mujeres

EN SUBA
501

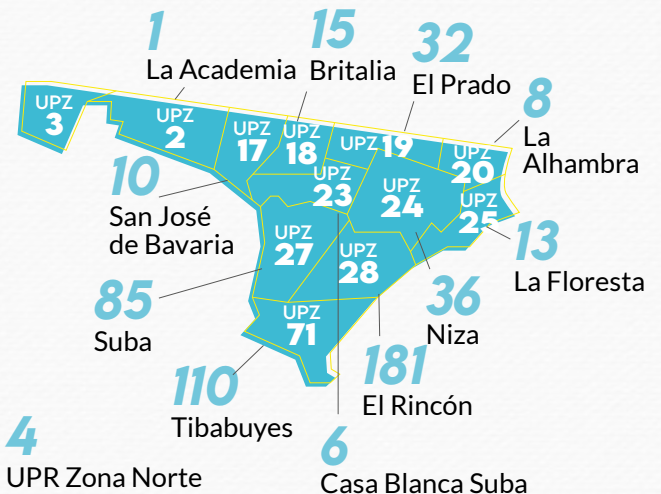

TASA
104,9 casos por 100.000 mujeres

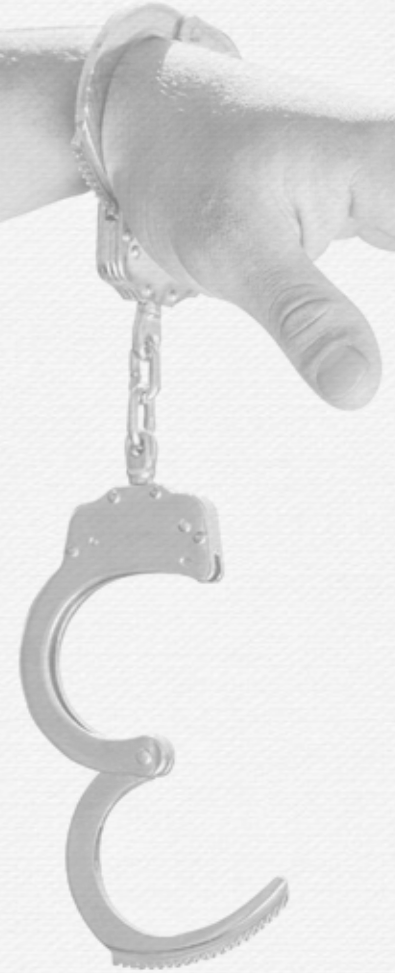

4.440

Total de delitos de alto impacto con víctima mujer en la localidad (2020)

11,4%

Proporción del total de DAI en la localidad con respecto al total de Bogotá (2020)

2.775

Total de delitos de alto impacto con víctima mujer en la localidad (2021-a julio)

13,1%

Proporción del total de DAI en la localidad con respecto al total de Bogotá (2021-a julio)

TOTAL DE DAI (Comportamiento por mes)

BOGOTÁ VS. SUBA

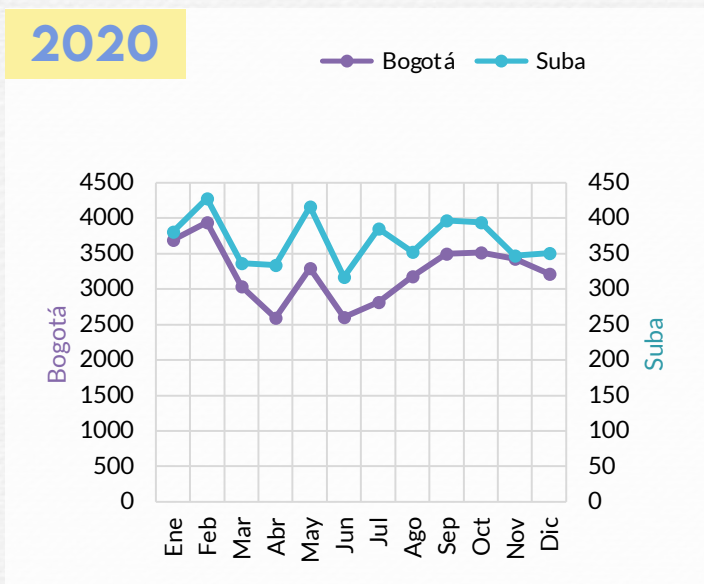

Mes crítico 2020 en la localidad: **febrero**

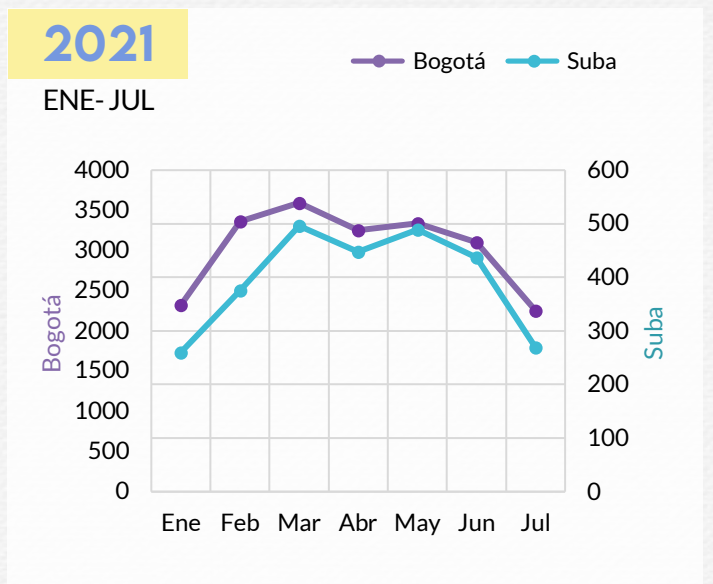

Mes crítico 2021 en la localidad: **marzo**

DAI: ARMAS USADAS (Bogotá)

2020

63,8% no se reporta el arma utilizada

16,4% armas contundentes

3,4% sin empleo de armas

14,6% armas cortopunzantes

1,5% armas de fuego

0,3% otras (ácido, agua caliente, alimentos vencidos, alucinógenos, cinturón, combustible, escopolamina, gases, medicamentos, paquete bomba, perro, prendas de vestir, químicos, sustancias tóxicas, vehículo)

2021

ENE- JUL

73,2% sin empleo de armas

20,4% armas contundentes

4,2% armas cortopunzantes

0,4% otras (ácido, agua caliente, alimentos vencidos, alucinógenos, cinturón, combustible, escopolamina, medicamentos, moto, perro, pólvora, químicos, sustancias tóxicas, vehículo)

LA DÉCADA 2011-2020 EN LA LOCALIDAD

ASESINATOS

- Comportamiento oscilante
- Incremento durante la pandemia en 2020

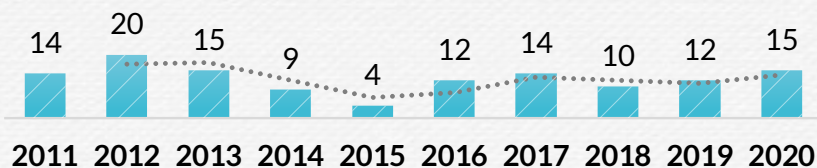

DELITOS SEXUALES

- Tendencia ascendente
- Disminución durante la pandemia en 2020

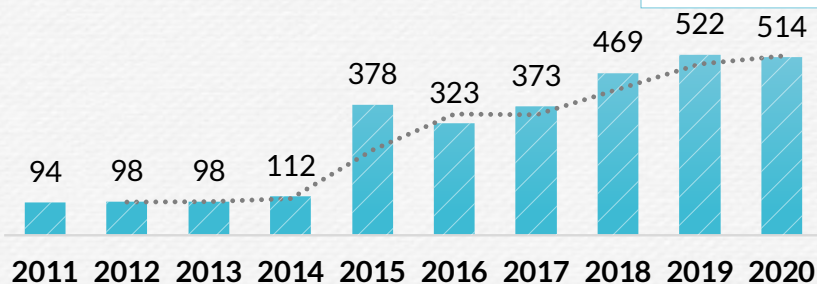

VIOLENCIA INTRAFAMILIAR

- Tendencia ascendente
- Disminución durante la pandemia en 2020

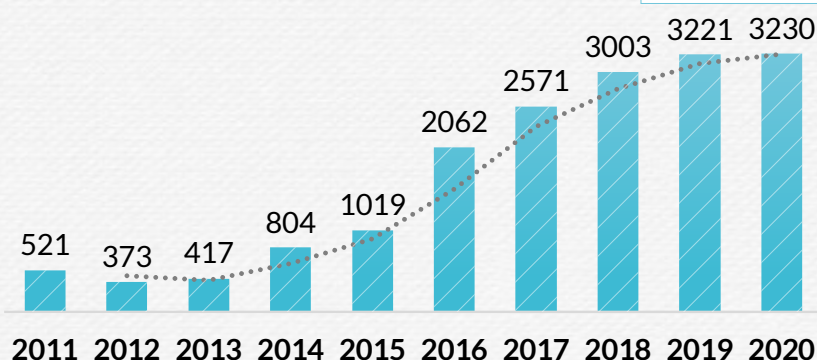

LESIONES PERSONALES

- Tendencia oscilante
- Disminución durante la pandemia en 2020

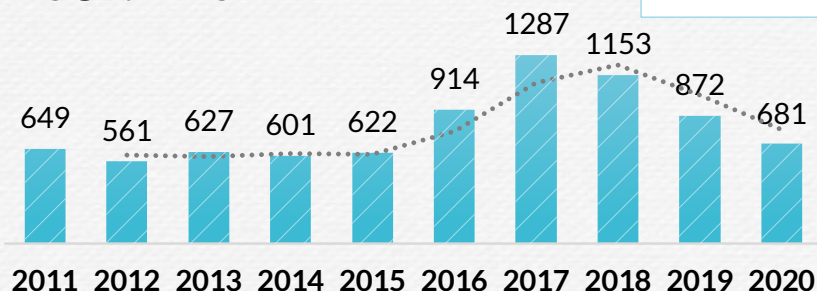

DEL TOTAL DE ASESINATOS, LA FISCALÍA GENERAL DE LA NACIÓN TIPIFICÓ COMO FEMINICIDIO (LEY ROSA ELVIRA CELY) EN BOGOTÁ...

2020 ++++
+++++ 16 casos
++++

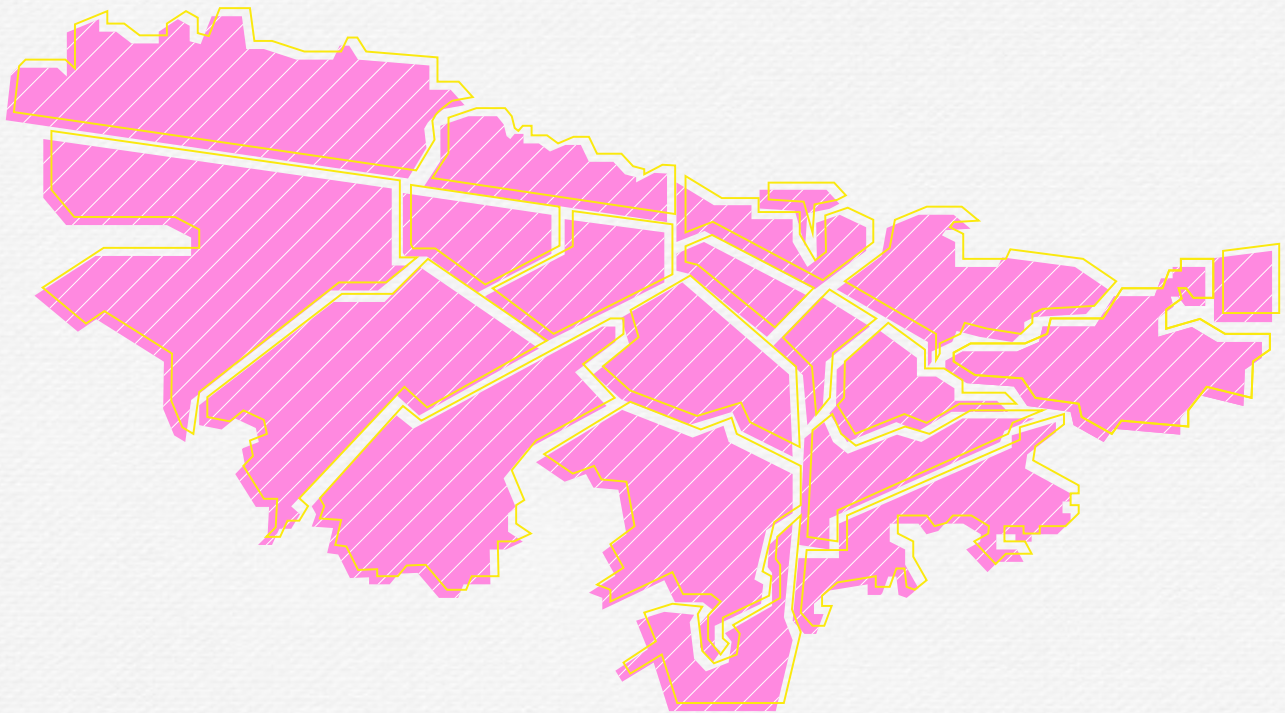

2021 +++
+++++ 13 casos
+++++ (hasta julio)

¹⁵ Información de la Fiscalía, en el marco del Grupo de Trabajo para la Atención de la Violencia contra las Mujeres y el Riesgo de Femicidio. Fecha de corte: 31 de julio de 2021. Información sujeta a cambios por la fuente.

LA SALUD EN PANDEMIA

Desde el 06 de marzo de 2020 y hasta el 31 de julio de 2021, el Observatorio de Salud de Bogotá, Saludata, informa las siguientes cifras sobre Covid-19...

CONTAGIOS

Casos Totales

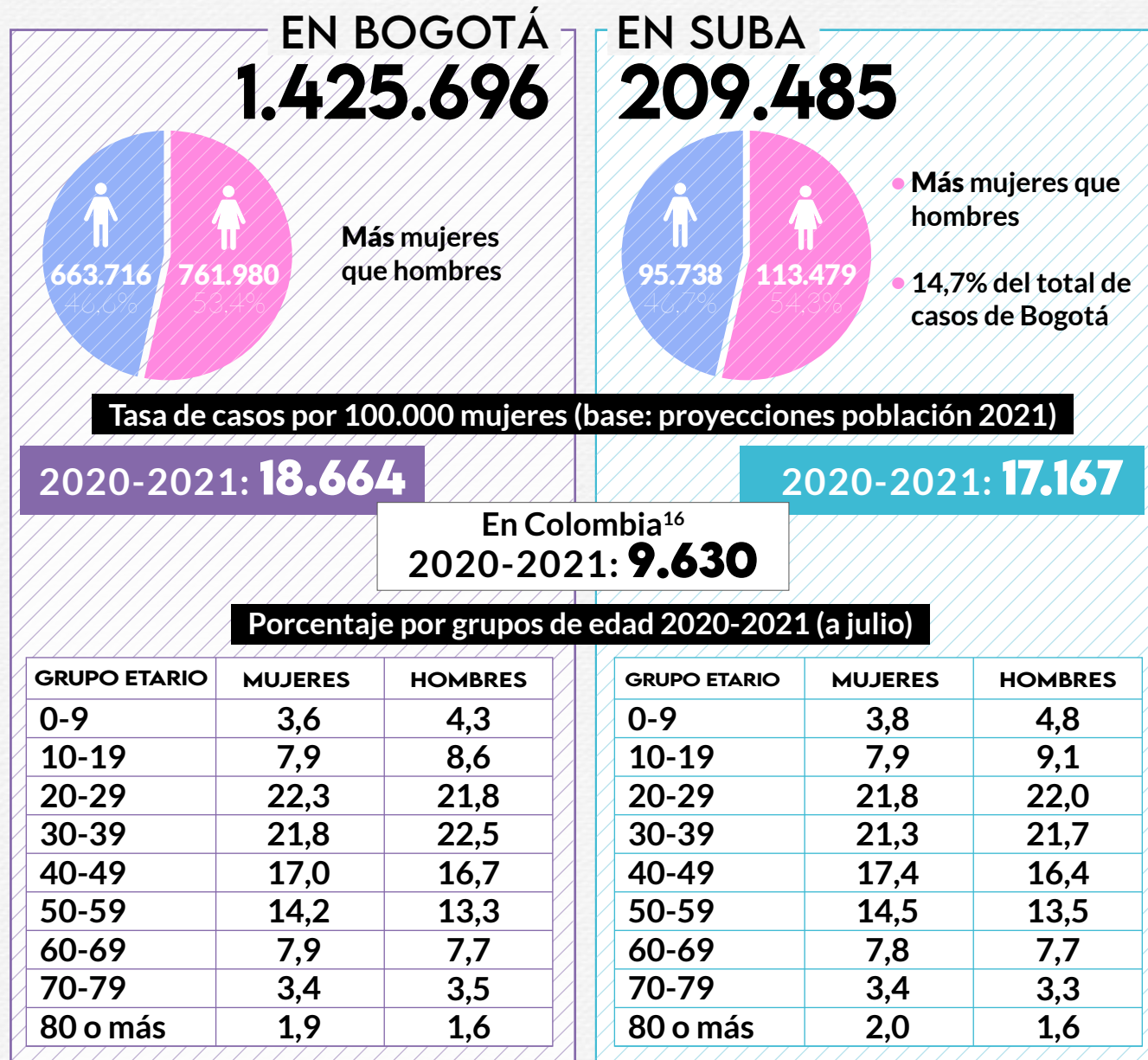

Tanto en Bogotá como en la localidad, el grupo etario con mayor número de contagios entre las mujeres es el comprendido entre 20 y 29 años.

¹⁶ Cálculo basado en Instituto Nacional de Salud, boletín Covid-19 al 31 de julio de 2021.

FALLECIMIENTOS

Casos Totales

EN BOGOTÁ
27.181

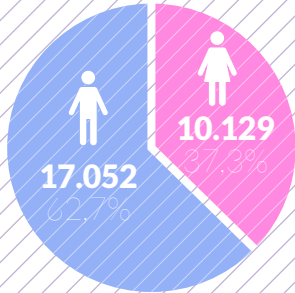

Menos mujeres
que hombres

EN SUBA
3.554

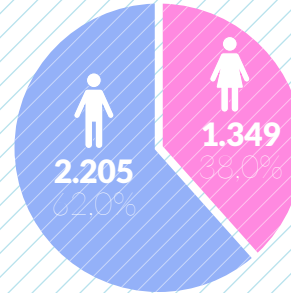

Menos mujeres
que hombres

- 13,1% del total de casos de Bogotá
- Por cada 4 mujeres fallecidas, hay 6 hombres

Tasa de casos por 100.000 mujeres

2020-2021: **248**

2020-2021: **204**

En Colombia¹⁷
2020-2021: **179**

Porcentaje por grupos de edad

GRUPO ETARIO	MUJERES	HOMBRES
0-9	0,2	0,1
10-19	0,1	0,1
20-29	1,1	0,9
30-39	2,5	3,7
40-49	5,9	8,8
50-59	13,7	17,5
60-69	23,0	24,5
70-79	24,1	23,5
80 o más	29,2	21,0

GRUPO ETARIO	MUJERES	HOMBRES
0-9	0,3	0,2
10-19	0,0	0,0
20-29	1,3	0,5
30-39	3,3	4,4
40-49	5,5	9,3
50-59	15,2	18,1
60-69	21,3	23,6
70-79	20,8	21,4
80 o más	32,3	22,4

De acuerdo con el DANE, Estadísticas Vitales primer trimestre 2021 (preliminares), el crecimiento de las defunciones entre el trimestre I de 2020 y el trimestre I de 2021 fue del 48,6%, mientras que el aumento entre los mismos periodos de 2019 y 2020 fue del 3,7%, incremento que se atribuye de forma relevante al Covid-19.

¹⁷ Cálculo basado en Instituto Nacional de Salud, boletín Covid-19 al 31 de julio de 2021.

24.290

Personas trabajadoras del sector salud contagiadas en Bogotá, al 31 de julio de 2021

18.261

Mujeres trabajadoras del sector salud contagiadas en Bogotá (75,2%)

2.962

Mujeres trabajadoras del sector salud contagiadas residentes en Suba, al 31 de julio de 2021



De acuerdo con Saludata, al 31 de julio de 2021, se habían aplicado en Bogotá **4.976.028** dosis de la vacuna contra Covid-19: **2.747.919** de primera dosis y **2.228.109** de esquema completo (no hay desagregación por sexo)

OTROS INDICADORES...

EN BOGOTÁ EN SUBA

**Tasa específica de fecundidad –por cada 1.000 mujeres en ese grupo de edad–
(2020, preliminares)**



Tasa bruta de natalidad –por cada 1.000 habitantes–

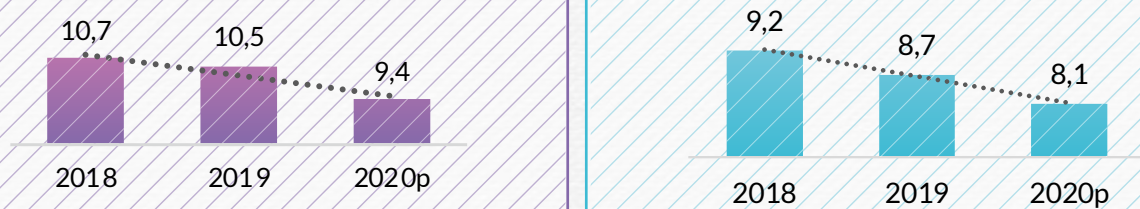

**Razón de mortalidad materna –por cada 100.000 nacidos(as) vivos(as)–
(2020, preliminares)**



Según el Instituto Nacional de Salud, la RMM en Bogotá fue del 29,4 (en Colombia fue del 65,6) y atribuye como una de las causas del aumento de la RMM con respecto a 2019 las restricciones y los temores derivados de la pandemia (el 12% de las muertes maternas tempranas en el país se debieron a neumonía por Covid-19)¹⁸

¹⁸ Boletín epidemiológico semana 53 de 2020.

SALUD MENTAL

EN BOGOTÁ

EN SUBA

Número de suicidios de mujeres¹⁹

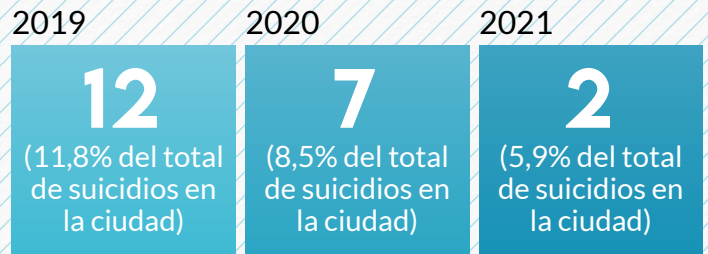
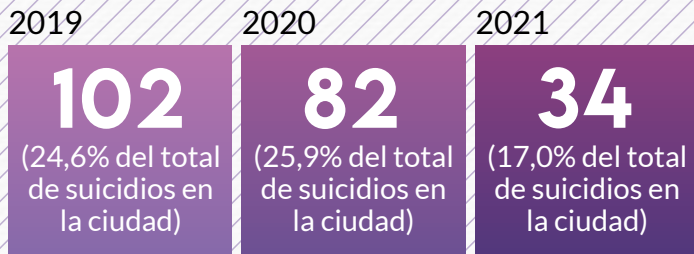

Percepción del estado de la salud mental²⁰

En julio de 2020

42% de las mujeres estimaban que era peor que antes de la pandemia (40%: hombres)

En el **grupo de edad de 15 a 25 años**, la cifra general era del **52%**

En la zona norte (Usaquén y Suba), la **cifra general era del 41%**

En noviembre de 2020

42% de las mujeres consideraban que era peor (se mantuvo)

45% de las mujeres creían que era peor que antes de la pandemia

27% de las mujeres consideraban que no mejoró ni empeoró

En febrero de 2021

42% de las mujeres creían que era peor (se mantuvo)

35% de las mujeres consideraban que era peor

31% de las mujeres estimaban que no mejoró ni empeoró

¹⁹ Instituto Nacional de Medicina Legal y Ciencias Forenses. Años 2020 y 2021, cifras preliminares (año 2021 hasta julio).

²⁰ Encuesta de Percepción Virtual Mi Voz Mi Ciudad, Bogotá Cómo Vamos, tercera medición (febrero 2021).

OTROS ASPECTOS DE LA SALUD

Nivel de satisfacción con el sistema de salud

En noviembre de 2020, **en Suba** el 19% de las mujeres manifestaron estar muy insatisfechas y el 16% estar muy satisfechas

En Bogotá, las cifras son del 22% y el 13%, respectivamente²¹

Percepción del estado de la salud física

34% de las mujeres **de Suba**, en noviembre de 2020, consideraban que estaba peor (34%: hombres)

En Bogotá, la cifra era del 34% de las mujeres (32%: hombres)²²

Vacuna contra Covid-19

Menos disposición de las mujeres a aplicarse la vacuna con respecto a los hombres

En **la localidad**, febrero de 2021: 60% de las mujeres se aplicarían la vacuna (68%: hombres)

En Bogotá, 54% de mujeres vs. 62% de hombres²³

Entre marzo y mayo de 2021, **en Bogotá**, el 73% de las jefas y jefes de hogar estaban interesadas(os) en aplicarse la vacuna²⁴

En Colombia - 23 ciudades, trimestre marzo-mayo de 2021, el **61,7% de las jefas de hogar se aplicarían la vacuna** (63,9% de los jefes hombres)²⁵

²¹ Encuesta de Percepción Virtual Mi Voz Mi Ciudad, Bogotá Cómo Vamos, segunda medición (noviembre 2020).

²² Encuesta de Percepción Virtual Mi Voz Mi Ciudad, Bogotá Cómo Vamos, segunda medición (noviembre 2020).

²³ Encuesta de Percepción Virtual Mi Voz Mi Ciudad, Bogotá Cómo Vamos, tercera medición (febrero 2021).

²⁴ DANE, Encuesta Pulso Social, trimestre marzo-mayo de 2021. Documento Encuesta Pulso Social - undécima ronda - Bogotá D.C. Nota: Cifras no desagregadas por sexo (no hay disponibles microdatos en el DANE-web).

²⁵ DANE, Encuesta Pulso Social, trimestre marzo-mayo de 2021 para Colombia (23 ciudades). Anexo. Nota: Cifras no desagregadas por ciudad y sexo, solo el total nacional de las 23 ciudades (no hay disponibles microdatos en el DANE-web).

EL TRABAJO Y EL COVID-19

Contexto general en Bogotá²⁶

TASA DE DESEMPLEO (TD)

Las mujeres en Bogotá fueron las más impactadas por la pérdida del empleo durante la pandemia



2019

12,3% - TD para las mujeres
2,6 p.p. - brecha entre sexos
(mayor TD de las mujeres)

2020

20,9% - TD para las mujeres
4,9 p.p. - brecha entre sexos
(mayor TD de las mujeres)

2021

(I trimestre)

23,6% - TD para las mujeres
6,5 p.p. - brecha entre sexos
(mayor TD de las mujeres)

(II trimestre)

19,5% - TD para las mujeres
2,6 p.p. - brecha entre sexos
(mayor TD de las mujeres)

POBLACIÓN OCUPADA EN LA INFORMALIDAD

13,5% disminución del promedio de ingresos laborales de las mujeres en la informalidad entre 2019 y 2020

27,4% diferencia entre los ingresos de las mujeres y los hombres en la informalidad en 2020 (ellas perciben menos ingresos que ellos)

²⁶ DANE, Gran Encuesta Integrada de Hogares.

TRABAJADORAS INDEPENDIENTES O POR CUENTA PROPIA

De acuerdo con las cifras de matrículas mercantiles reportadas por la Cámara de Comercio de Bogotá...

EN BOGOTÁ

De las **367.645 matrículas activas** de personas naturales en 2020:

27,0% corresponden a mujeres | **33,8%** a hombres | **39,2%** no hay información

98,9% corresponden a microempresas: **44,7%** de mujeres (de la suma con información por sexo)

76 (0,02%) corresponden a grandes empresas: **10,3%** de mujeres (con información por sexo)

Con respecto a 2019, crecieron en el 0,9%, mientras en 2019 crecieron el 3,6% en relación con 2018

De las **198.333 matrículas renovadas** de personas naturales en 2020:

44,4% corresponden a mujeres

Con respecto a 2019, disminuyeron en el 14,2%, mientras en 2019 crecieron el 8,0% en relación con 2018

EN SUBA

El **12,1% de las matrículas activas** Bogotá 2020 de personas naturales están registradas en Suba, como localidad comercial:

45,3% corresponden a mujeres (de la suma con información por sexo)

99,1% son microempresas

5 son empresas grandes

Con respecto a 2019, crecieron en el 0,9%, en tanto en 2019 crecieron el 4,8% en relación con 2018

El **12,1% de las matrículas renovadas** Bogotá 2020 de personas naturales están registradas en Suba, como localidad comercial.

45,2% corresponden a mujeres

Con respecto a 2019, bajaron en el 14,8%, en tanto en 2019 crecieron el 11,9% en relación con 2018

TRABAJADORAS INDEPENDIENTES O POR CUENTA PROPIA

En Bogotá, según la Encuesta de Micronegocios 2020 del DANE...

35,7% de la personas propietarias de micronegocios son mujeres

93,1% de las mujeres propietarias son trabajadoras por cuenta propia

6,9% son empleadoras

43,0% de las mujeres con micronegocios trabajan en el sector servicios

39,4% en el sector comercio

17,5% en la industria manufacturera



OTROS ASPECTOS DEL TRABAJO

EN BOGOTÁ

EN SUBA

Mujeres que manifestaron que ellas o algún miembro de su hogar habían perdido su empleo por causa de la pandemia²⁷

66%

(noviembre de 2020)

72%

(febrero de 2021)

62%

(noviembre de 2020)

61%

(febrero de 2021)

Qué hicieron las mujeres durante la reactivación económica (después de las cuarentenas obligatorias por la pandemia)²⁸

2 de cada 10 emprendieron, encontraron un nuevo empleo o regresaron a su antiguo empleo

2 de cada 10 no perdieron el empleo

6 de cada 10 no trabajan de forma remunerada o aún no tienen empleo

1 de cada 10 emprendió, encontró un nuevo empleo o regresó a su antiguo empleo

3 de cada 10 no perdieron el empleo

6 de cada 10 no trabajan de forma remunerada o aún no tienen empleo

Se debe regresar a una reactivación total de la economía y propender por el autocuidado

66% de las mujeres estaban de acuerdo o completamente de acuerdo (70%: hombres)

69% de las mujeres estaban de acuerdo o completamente de acuerdo (73%: hombres)

Entre las mujeres que teletrabajan en Bogotá, el **56% se encontraban satisfechas o muy satisfechas** con la modalidad del teletrabajo²⁹

²⁷ Encuesta de Percepción Virtual Mi Voz Mi Ciudad, Bogotá Cómo Vamos, segunda medición (noviembre de 2020) y tercera medición (febrero 2021).

²⁸ Encuesta de Percepción Virtual Mi Voz Mi Ciudad, Bogotá Cómo Vamos, segunda medición (noviembre de 2020). Nota: no se consideraron las categorías "NA" y "Saltar pregunta".

²⁹ Encuesta de Percepción Virtual Mi Voz Mi Ciudad, Bogotá Cómo Vamos, tercera medición (febrero 2021). Nota: no se consideraron las categorías "No trabaja de forma remota", "NA" y "Saltar pregunta".

EN MATERIA DE EDUCACIÓN

MATRÍCULA ESTUDIANTIL EN EDUCACIÓN BÁSICA

EN BOGOTÁ

Sector oficial y no oficial, años 2019³⁰ y 2020³¹

NIVEL	MUJERES		HOMBRES		TOTALES	
	2019	2020	2019	2020	2019	2020
Preescolar	79.084	72.034	81.391	73.541	160.475	145.575
Primaria	255.360	243.780	271.428	254.919	526.788	498.699
Secundaria	218.851	206.779	227.879	210.363	446.730	417.142
Media	99.450	84.332	94.825	78.103	194.275	162.435
CLEI	-	25.470	-	30.043	-	55.513
Modelos flexibles	-	3.565	-	4.582	-	8.147
Total	652.745	635.960	675.523	651.551	1.328.268	1.287.511

En 2020 disminuyó la matrícula para las mujeres el 2,6% (hombres: 3,5%)

EN SUBA

Total sector oficial y no oficial, 2019

MUJERES	HOMBRES	TOTAL
82.967	89.148	172.115

La matrícula 2019 de las mujeres en la localidad representa el 7,3% del total de matrículas de la ciudad (hombres: 7,6%)

³⁰ Secretaría de Educación del Distrito - Caracterización del sector educativo, año 2019.

³¹ Ministerio de Educación - Estadísticas en educación básica por Secretaría de Educación certificada.

OTROS ASPECTOS DE LA EDUCACIÓN

Nivel de satisfacción con la educación que reciben las niñas, los niños y jóvenes durante la pandemia

En febrero de 2021, **en Suba el 35% de las mujeres manifestaron estar muy insatisfechas y el 11% estar muy satisfechas.** En Bogotá, las cifras son del 37% y el 11%, respectivamente³²

Razón de la insatisfacción

El 60% de las personas que manifestaron en Bogotá no estar satisfechas con la educación de menores y jóvenes lo atribuyeron a que la enseñanza virtual no ha sido de calidad y el 15% a la carencia del servicio de internet o del equipo adecuado.

³² Encuesta de Percepción Virtual Mi Voz Mi Ciudad, Bogotá Cómo Vamos, tercera medición (febrero 2021). Nota: Solo se considera el recuento de quienes respondieron su nivel de satisfacción.

OTROS DERECHOS

EL TRANSPORTE EN PANDEMIA...³³

EN BOGOTÁ

EN SUBA

Personas que se han movilizado 3 o más veces a la semana para ir a su trabajo, estudio u otras actividades principales

5 de cada 10 mujeres
(6 de cada 10 hombres)

4 de cada 10 mujeres
(6 de cada 10 hombres)

Medio de transporte utilizado por las mujeres para ir al trabajo, estudio u otras actividades cotidianas

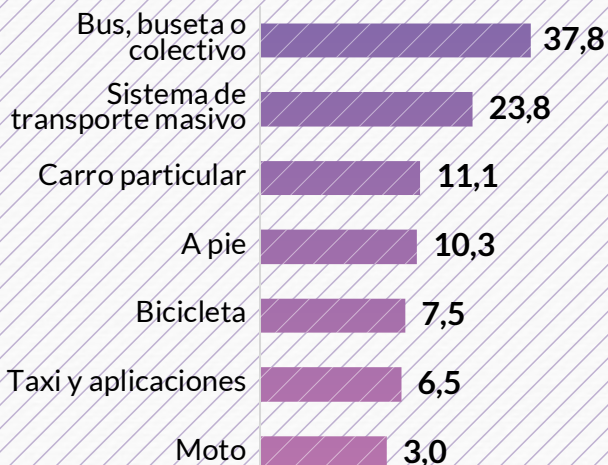

5 de cada 10 mujeres utilizan el transporte público para movilizarse

1 de cada 10 mujeres se moviliza a pie

3 de cada 10 mujeres utilizan taxi, aplicaciones o vehículo particular para movilizarse

Nivel de satisfacción con el medio de transporte usado

4 de cada 10 mujeres se declaran insatisfechas o muy insatisfechas

4 de cada 10 mujeres se declaran insatisfechas o muy insatisfechas

4 de cada 10 mujeres se declaran satisfechas o muy satisfechas

6 de cada 10 mujeres se declaran satisfechas o muy satisfechas

³³ Encuesta de Percepción Virtual Mi Voz Mi Ciudad, Bogotá Cómo Vamos, tercera medición (febrero 2021). Nota: no se consideraron las categorías "NA" y "Saltar pregunta".

CULTURA Y NUEVAS COSTUMBRES...³⁴

EN BOGOTÁ | EN SUBA

Frecuencia con la que las personas utilizan el tapabocas en la calle y en los medios de transporte

9 de cada 10 mujeres afirmaron que ellas siempre (9 de cada 10 hombres)

3 de cada 10 mujeres afirmaron que las demás personas lo usan siempre o casi siempre

100% de las mujeres manifestaron que ellas siempre o casi siempre (10 de cada 10 hombres)

4 de cada 10 mujeres afirmaron que las demás personas lo usan siempre o casi siempre

Frecuencia con la que las personas utilizan el tapabocas en reuniones familiares, de amigos o eventos privados

En noviembre de 2020

4 de cada 10 mujeres dijeron que ellas siempre (3 de cada 10 hombres)

En febrero de 2021

5 de cada 10 mujeres dijeron que ellas siempre

En noviembre de 2020

4 de cada 10 mujeres declararon que ellas siempre (3 de cada 10 hombres)

En febrero de 2021

5 de cada 10 mujeres declararon que ellas siempre

Frecuencia con la que las personas mantienen la distancia social (dos metros) en la calle y en medios de transporte

8 de cada 10 mujeres afirmaron que ellas siempre o casi siempre (8 de cada 10 hombres)

1 de cada 10 mujeres afirmó que las demás personas la mantienen siempre o casi siempre

8 de cada 10 mujeres afirmaron que ellas siempre o casi siempre (8 de cada 10 hombres)

1 de cada 10 mujeres consideró que las demás personas la mantienen siempre o casi siempre

Nivel de satisfacción con el servicio de internet

4 de cada 10 mujeres manifestaron que satisfechas o muy satisfechas

4 de cada 10 mujeres manifestaron que satisfechas o muy satisfechas

³⁴ Encuesta de Percepción Virtual Mi Voz Mi Ciudad, Bogotá Cómo Vamos, tercera medición (febrero 2021). Nota: no se consideraron las categorías "NA" y "Saltar pregunta".



SEGURIDAD Y CONVIVENCIA

Percepción de inseguridad³⁵

8 de cada 10 mujeres en Bogotá consideraron que en 2020 aumentó (en 2019 eran 6 de cada 10 mujeres)

Personas que afirman que ellas o algún miembro de su familia han sido víctimas de algún delito en pandemia³⁶

- **4 de cada 10 mujeres** en Bogotá dijeron que sí
- **4 de cada 10 mujeres** en Suba dijeron que sí

³⁵ Encuesta de Percepción y Victimización 2020, Cámara de Comercio de Bogotá. Presentación de resultados.

³⁶ Encuesta de Percepción Virtual Mi Voz Mi Ciudad, Bogotá Cómo Vamos, tercera medición (febrero 2021).

PARTICIPACIÓN CIUDADANA

En agosto de 2021, la Dirección de Territorialización de Derechos y Participación de la Secretaría Distrital de la Mujer, equipo de paridad, elaboró el documento (fase I) titulado “Diagnóstico de paridad en las instancias de participación local del Distrito desagregado por localidad”. De acuerdo con la información más actualizada a 2021 a la cual se pudo tener acceso para este estudio...

Porcentaje de mujeres en las distintas instancias de participación ciudadana en **Suba**

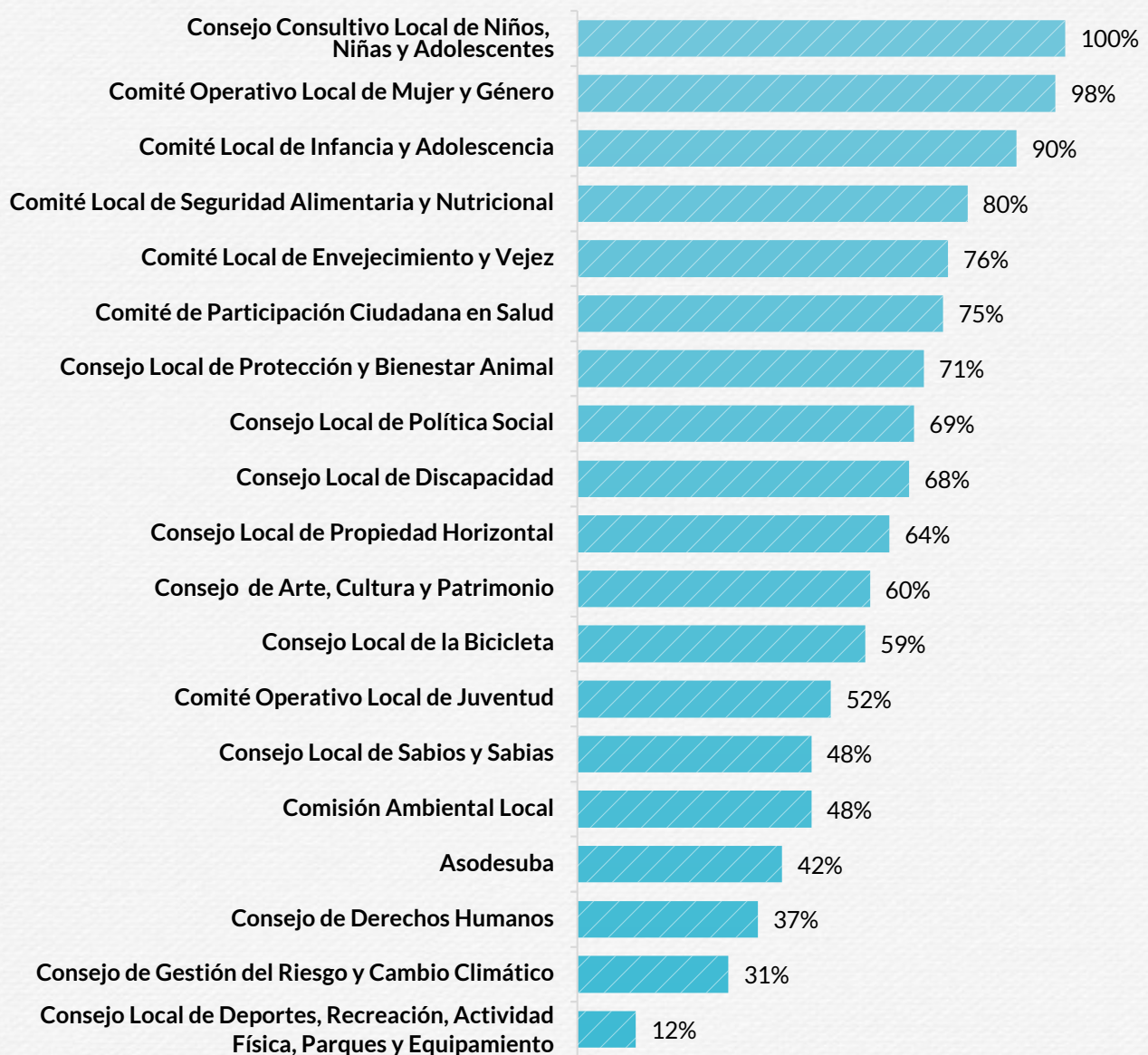

LAS CUIDADORAS

A finales de 2020, la Corporación Financiera Internacional (IFC) del Banco Mundial aplicó una encuesta virtual entre personas cuidadoras (9 mujeres por cada hombre respondieron), entre cuyos resultados se observa...

INFORMACIÓN GENERAL

Tamaño del hogar de la persona cuidadora: Entre 3 y 5 miembros

1 de cada 2 hogares tiene niñas o niños menores de 5 años, personas adultas mayores que no pueden valerse por sí mismas o personas en condición de discapacidad

6 de cada 10 mujeres cuidadoras realizan trabajos de cuidado de manera exclusiva

7 de cada 10 hogares declaran que en la pandemia disminuyeron sus ingresos (3 de cada 10 por contratos terminados, 3 de cada 10 por disminución de ventas y ganancias y 2 de cada 10 por reducción de salarios)

8 de cada 10 hogares tienen internet domiciliario

6 de cada 10 hogares tienen computadores, portátiles o tabletas

8 de cada 10 hogares no tenían servicio doméstico antes de la pandemia

Para el 41% de los hogares que sí lo tenían, perderlo representó el mayor efecto de la pandemia

8 de cada 10 mujeres cuidadoras tenían lavadora de ropa y solo 1 de cada 10 tenía secadora de ropa

4% tenían lavadora de platos

Por causa de la pandemia, las mujeres cuidadoras (o personas de su hogar)...

	EN BOGOTÁ	EN SUBA
Redujeron los gastos del hogar	8 de cada 10	7 de cada 10
Pidieron dinero prestado	5 de cada 10	4 de cada 10
Cambiaron de trabajo	2 de cada 10	1 de cada 10
Aceptaron pagos en especie o alimentos	1 de cada 10	4 de cada 10
Vendieron algo de su propiedad	1 de cada 10	1 de cada 10
Tuvieron dificultades para pagar...	<ul style="list-style-type: none"> • 4 de cada 10 (alimentos) • 5 de cada 10 (servicios públicos) • 4 de cada 10 (arriendos o pensiones en el sector educativo) • 4 de cada 10 (préstamos) 	<ul style="list-style-type: none"> • 3 de cada 10 (alimentos) • 3 de cada 10 (servicios públicos) • 3 de cada 10 (arriendos o pensiones en el sector educativo) • 4 de cada 10 (préstamos)
Experimentaron irritación o enojo, ansiedad o angustia, depresión, desesperanza o desánimo, temor o estrés	<ul style="list-style-type: none"> • 5 de cada 10 (depresión) • 6 de cada 10 (enojo, desesperanza) • 7 de cada 10 (temor) • 8 de cada 10 (estrés, ansiedad) 	<ul style="list-style-type: none"> • 4 de cada 10 (depresión, desesperanza) • 5 de cada 10 (enojo, ansiedad, temor) • 6 de cada 10 (estrés)

MITOS Y CREENCIAS (mujeres cuidadoras de acuerdo y muy de acuerdo)

	EN BOGOTÁ	EN SUBA
a. Está bien que las mujeres trabajen, siempre y cuando no descuiden las tareas domésticas y el cuidado de los miembros del hogar	7 de cada 10	7 de cada 10
b. Los hombres deben encargarse de generar ingresos para el hogar y las mujeres de las tareas domésticas y del cuidado dentro del hogar	4 de cada 10	3 de cada 10
c. Con la pandemia, los hombres ahora dedican más tiempo a las tareas del hogar y han tenido que aprender sobre las labores domésticas y el cuidado de otras personas	8 de cada 10	8 de cada 10
d. A raíz de la pandemia en su hogar valoran más el trabajo y el esfuerzo requerido para las tareas del hogar	8 de cada 10	8 de cada 10
e. A los hombres les molesta dedicarse a las tareas del hogar	6 de cada 10	5 de cada 10

LAS ATENCIONES DE LA SDMUJER

Durante la pandemia, las atenciones que presta la Secretaría Distrital de la Mujer en sus diferentes servicios aumentaron y la entidad asumió el reto y las dificultades para poder atender a las mujeres que demanden alguno de sus servicios. En 2020 y hasta julio de 2021, **en Suba** se brindaron las siguientes atenciones...

SERVICIO	2020	2021
Línea Púrpura Distrital	3.140	2.109
Duplas de atención psicosocial	252	227
Estrategia Justicia de Género	3.492	2.899
Hospitales		299
Casas de Igualdad de Oportunidades, orientación psicosocial	1.021	496
Casas de Igualdad de Oportunidades, orientación o asesoría jurídica	1.425	698
Casa de Todas, intervenciones sociales	410	128
Casa de Todas, orientación o asesoría jurídica	141	88
Casa de Todas, orientación psicosocial	132	77
Total de atenciones	10.013	7.021

Del total de atenciones brindadas por la Secretaría Distrital de la Mujer en 2020 y 2021, **el 11,2% se prestaron en Suba**



De las atenciones brindadas por la Secretaría Distrital de la Mujer en 2020 y al 31 de julio de 2021, las atenciones por violencias a ciudadanas residentes en la localidad representan...

Porcentaje de atenciones por violencias 2020 en Suba

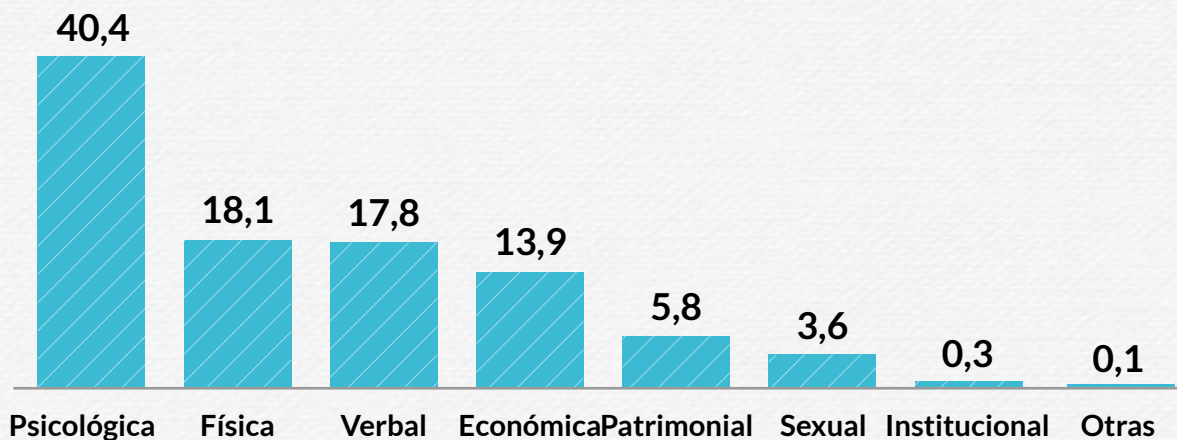

Porcentaje de atenciones por violencias 2021 en Suba

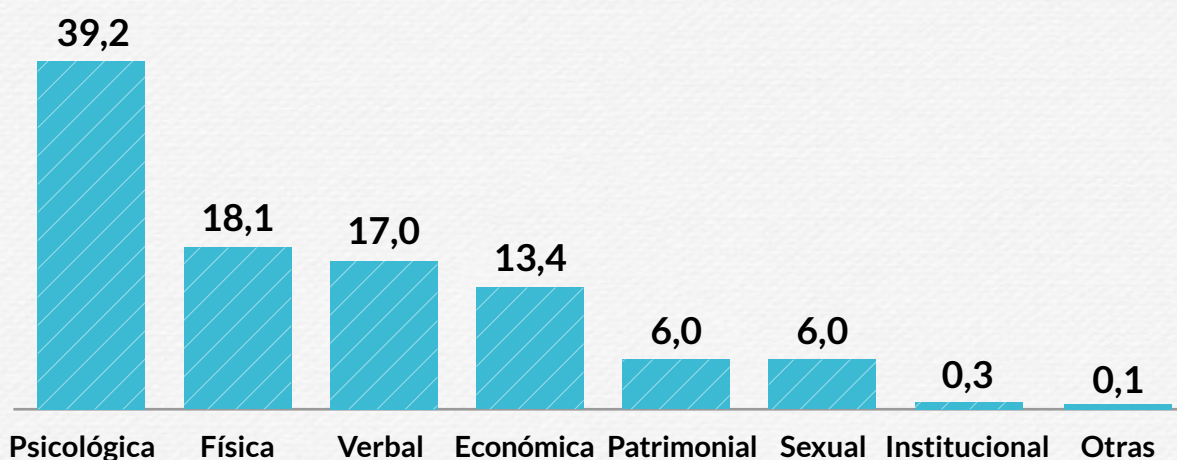

Mujeres en pandemia Suba
Diagnósticos Locales

© Secretaría Distrital de la Mujer, 2021

Claudia Nayibe López Hernández
ALCALDESA MAYOR DE BOGOTÁ

Diana Rodríguez Franco
SECRETARIA DISTRITAL DE LA MUJER

Diana Parra Romero
SUBSECRETARIA DE POLÍTICAS DE IGUALDAD

Andrea Ramírez Pisco
DIRECTORA DE GESTIÓN DEL CONOCIMIENTO

Martha Patricia Jiménez R.
José Edwin Bernal B.
GRUPO DE INVESTIGACIÓN - OMEG

Andrea Isaacs Coral
DISEÑO Y DIAGRAMACIÓN

**Observatorio de Mujeres
y Equidad de Género de Bogotá (OMEG)**
Dirección de Gestión del Conocimiento
Secretaría Distrital de la Mujer
Teléfono: (571) 316 90 01
Avenida El Dorado, Calle 26 N° 69 - 76
Torre 1, Piso 9, Edificio Elemento
www.sdmujer.gov.co

Photo by Santiago Boada from Pexels



SECRETARÍA DE
LA MUJER